

**AZIENDA SANITARIA TERRITORIALE**

**CONCORSO PUBBLICO, PER TITOLI ED ESAMI,  
PER LA COPERTURA A TEMPO PIENO ED INDETERMINATO DI N. 6 POSTI DI  
DIRIGENTE MEDICO NELLA DISCIPLINA DI CARDIOLOGIA**  
(indetto con determina n. 966 del 31/08/2023)

**Criteri di valutazione stabiliti dalla Commissione il 08/03/2024**

ex art. 19 del D.Lgs. 33/2013 e ss.mm. e secondo le linee guida di cui alla deliberazione ANAC 1310/2016

**CRITERI DI VALUTAZIONE DEI TITOLI: MAX PUNTI 20**

**Nel rispetto dei principi contenuti nell'art. 11 del D.P.R. 483/97 e di quanto già previsto dal bando, la Commissione stabilisce che:**

*le dichiarazioni effettuate nel curriculum, non supportate da documentazione o da dichiarazione sostitutiva dell'atto di notorietà, non saranno oggetto di valutazione;*

*le dichiarazioni rese dai candidati, in quanto sostitutive a tutti gli effetti della certificazione, devono contenere tutti gli elementi necessari alla valutazione del titolo. L'omissione anche di un solo elemento e la non chiarezza della dichiarazione comportano la non valutazione del titolo medesimo.*

**a) titoli di carriera – max punti 10:**

Sono valutati sulla base di quanto disposto in materia dagli artt. 11, 20, 21, 22, 23 e 27 del D.P.R. 483/97 con l'applicazione dei seguenti criteri:

- i servizi dichiarati come in corso sono computati fino alla data di presentazione della candidatura;
- il servizio militare viene valutato in base all'art. 27 del D.P.R. 483/97, distinguendo se si tratta di servizio espletato nella disciplina a concorso o meno;
- in caso di servizi contemporanei è valutato solo il servizio più favorevole al candidato;
- i servizi omogenei, prestati nella stessa posizione funzionale o qualifica, anche se in sedi diverse, sono cumulati fra loro;
- per i periodi di servizi non specificatamente determinati, le annate vengono calcolate dal 31 dicembre del primo anno al primo gennaio dell'ultimo anno, mentre le mensilità sono calcolate dall'ultimo giorno del primo mese al primo giorno dell'ultimo mese;
- non sono valutati i servizi prestati anteriormente al conseguimento dell'abilitazione professionale;
- i servizi prestati presso cliniche o istituti universitari e riferiti ad anni accademici sono valutati come prestati dal 1° novembre al 31 ottobre dell'anno successivo, salvo diversa indicazione;
- qualora nei certificati di servizio/autocertificazione non sia specificata, né risulti indirettamente dalla documentazione prodotta, la posizione funzionale, la qualifica, la disciplina o l'area funzionale nella quale il servizio è stato prestato, o se il servizio è stato prestato nella posizione di ruolo, di incaricato o in base a rapporto convenzionale, ovvero se il servizio è stato prestato con rapporto di lavoro a tempo definito o con rapporto di lavoro a tempo pieno il servizio stesso viene valutato con il minor punteggio attribuibile;
- per la valutazione dei servizi le frazioni di anno sono valutate in ragione mensile, considerando, come

mese intero, periodi continuativi di giorni 30 o frazioni superiori a 15 giorni; non sono valutati periodi di servizio pari o inferiori a giorni 15;

- conformemente a quanto indicato nella Circolare del Ministro Sanità 27.04.1998 n. DPS IV/9/11/749 (pubblicata nella G.U. n.117 del 22.05.1998) al servizio espletato antecedentemente la data del 06.12.1996 (data di entrata in vigore del relativo CCNL) in qualità di Assistente medico (IX livello) e Aiuto corresponsabile viene attribuito un punteggio pari a 0.50 per anno (art. 27, comma 4, lett. a) punto 2 DPR 483/97), maggiorato del 20% se prestato a tempo pieno;
- i servizi prestati all'estero sono valutati ai sensi dell'art. 23 DPR 483/1997.

Non formano oggetto di valutazione:

- il servizio prestato in qualità di Medico Generico, l'attività svolta nell'ambito della guardia medica e turistica, l'attività di medico termale, medico prelevatore e medico scolastico, in quanto esperienze di non particolare rilievo;
- gli attestati di merito ed i giudizi laudativi ed elogiativi;
- i servizi prestati all'estero da Sanitari italiani che non siano riconosciuti ai sensi della legge 10/07/1960 n.735;
- gli incarichi svolti dai concorrenti in dipendenza del servizio espletato quali compiti di istituto;
- i titoli presentati successivamente al termine utile per la presentazione delle domande.

#### **b ) titoli accademici – max punti 3:**

viene attribuito un punteggio alle specializzazioni e ad altre lauree o titoli accademici come indicato nell'art. 27, comma 5, 6 e 7 del D.P.R. 483/97

#### **c) Pubblicazioni – max punti 3:**

Le pubblicazioni per essere oggetto di valutazione devono essere edite a stampa e inerenti la disciplina a concorso e devono altresì corrispondere ai principi fissati alla lettera b) punti 1 e 2 dell'art. 11 D.P.R. 483/97.

Sono valutati:

- abstract/poster
- Lavoro come primo autore
- Lavoro come coautore

**non** formano oggetto di valutazione:

- le pubblicazioni che non siano in alcun modo attinenti alla disciplina oggetto del concorso ed alla posizione funzionale da conferire,
- tesi di laurea, di specializzazione e loro frontespizi.

#### **d) curriculum formativo e professionale – max punti 4:**

Si richiama il DPR n. 483/1997, art. 11, lett. c), in base al quale viene attribuito un punteggio globale e motivato risultante dalla considerazione delle attività espletate come segue:

formano oggetto di valutazione le attività professionali e di studio formalmente documentate, non riferibili a titoli già valutati nelle precedenti categorie, idonee ad evidenziare, ulteriormente, il livello di qualificazione professionale acquisito nell'arco dell'intera carriera e specifiche rispetto alla posizione funzionale da conferire, nonché gli incarichi di insegnamento conferiti da Enti pubblici.

In particolare costituiscono oggetto di valutazione:

- ✓ gli incarichi in attività libero professionale, di collaborazione e di consulenza coordinata e continuativa svolti presso Pubbliche Amministrazioni nella disciplina in oggetto o in disciplina equipollente/affine, con un punteggio ridotto se svolti presso strutture private convenzionate con il SSN;
- ✓ l'attività ambulatoriale verrà valutata con riferimento all'orario settimanale svolto rapportato a quello dei medici dipendenti delle aziende sanitarie con orario a tempo definito, applicando la decurtazione dal

punteggio se in disciplina affine o in altra disciplina. A tal fine i relativi certificati di servizio – autocertificazioni dovranno contenere l'indicazione dell'orario di attività settimanale;

- ✓ la borsa di studio – assegno di ricerca nella disciplina del posto a concorso o in disciplina equipollente/affine o in altra disciplina presso Aziende od Istituzioni Sanitarie convenzionate o private legalmente riconosciute /Università;

Per quanto attiene la partecipazione a corsi, congressi, convegni, seminari ed altre attività con finalità di formazione, di aggiornamento professionale e di avanzamento di ricerca scientifica, formano oggetto di valutazione:

- la partecipazione a corsi di aggiornamento, congressi, convegni, ecc, in qualità **di docente o relatore** attinenti
- la partecipazione a corsi di lunga durata/ specializzazione/perfezionamento (Stage..)
- il conferimento di incarichi Professionali e/o di alta specializzazione
- la partecipazione a Master

Non sono valutati:

- la partecipazione a corsi di aggiornamento, congressi, convegni, ecc, con esame o colloquio finale;
- la partecipazione a corsi di aggiornamento, congressi, convegni, ecc, come semplice uditore;
- la partecipazione a corsi di aggiornamento, congressi, convegni, ecc, con attribuzione di crediti formativi ecm;
- l'attività di volontariato;
- gli attestati laudativi, il conferimento di premi o l'appartenenza a società scientifiche.

#### **Dottorato di Ricerca**

Il dottorato di ricerca nella disciplina viene valutato solo se concluso.

#### **Insegnamento**

Viene valutata l'attività di insegnamento presso le Università in materia attinente la disciplina e, con l'attribuzione di un punteggio ridotto, in altra disciplina.

### **CRITERI DI VALUTAZIONE DELLE PROVE SCRITTA, PRATICA E ORALE: complessivi punti max 80**

#### **Prova scritta:**

- ✓ *livello e profondità di preparazione professionale circa l'argomento oggetto della prova a concorso;*
- ✓ *chiarezza espositiva, appropriatezza terminologica e coerenza rispetto al tema da trattare;*
- ✓ *capacità di analisi e di sintesi concettuale da conciliarsi con la compiuta trattazione dell'argomento oggetto della prova;*

#### **Prova pratica:**

- ✓ *capacità di inquadramento della patologia e di formulazione di proposte di eventuali approfondimenti diagnostici;*
- ✓ *chiarezza e sintesi espositiva;*

#### **Prova orale:**

- ✓ *livello di conoscenza degli argomenti oggetto della prova;*
- ✓ *chiarezza e sicurezza nell'esposizione;*
- ✓ *capacità di sintesi coniugata ad appropriatezza terminologica.*

### **TRACCE PROVA SCRITTA (PUNTI MAX 30)**

#### **prova n. 1:**

quesito A Terapia del NSTEMI

quesito B Stratificazione del rischio nella cardiomiopatia ipertrofica

quesito C Nuove metodiche di elettrostimolazione

**prova n. 2:**

quesito A Terapia antiaggregante nello STEMI

quesito B Stratificazione del rischio nell'embolia polmonare acuta

quesito C Diagnosi differenziale delle cardiomiopatie a fenotipo ipertrofico

**prova n. 3:**

quesito A Terapia dello scompenso cardiaco cronico

quesito B Stratificazione del rischio aritmico nella cardiopatia dilatativa

quesito C Ruolo della genetica nelle cardiomiopatie

**TRACCE PROVA PRATICA (PUNTI MAX. 30)**

Sottoposizione ai candidati di n. 1 elettrocardiogramma e di n. 1 ecocardiogramma da refertare con anche la formulazione di ipotesi diagnostiche.

Si riportano in calce le n. 3 tracce

**TRACCE PROVA ORALE (PUNTI MAX 20)**

- 1-** Terapia dello STEMI
- 2-** Terapia del NSTEMI
- 3-** Terapia dell'embolia polmonare acuta
- 4-** Sindrome di Brugada
- 5-** Indicazioni all'impianto di Pacemaker
- 6-** Definizione, classificazione e monitoraggio dello shock
- 7-** Trattamento dello shock cardiogeno
- 8-** Diagnosi dell'embolia polmonare acuta
- 9-** Il Trattamento antiaritmico nella fibrillazione atriale
- 10-** La morte improvvisa
- 11-** Cardiomiopatia ipertrofica ostruttiva: diagnosi
- 12-** Cardiomiopatia ipertrofica ostruttiva: terapia
- 13-** Sindrome coronarica cronica: diagnosi
- 14-** Sindrome coronarica cronica: terapia
- 15-** Amiloidosi cardiaca: diagnosi
- 16-** Endocardite: diagnosi
- 17-** Endocardite: trattamento
- 18-** Lo storm aritmico: definizione e trattamento
- 19-** Complicanze meccaniche dell'infarto miocardico acuto
- 20-** Pericardite acuta: diagnosi e trattamento
- 21-** Classificazione delle cardiomiopatie
- 22-** Il trattamento dell'ipercolesterolemia
- 23-** Prevenzione del cardioembolismo nella fibrillazione atriale
- 24-** Ipertensione polmonare
- 25-** Prolasso valvolare mitralico
- 26-** Stenosi aortica



PROVA 1

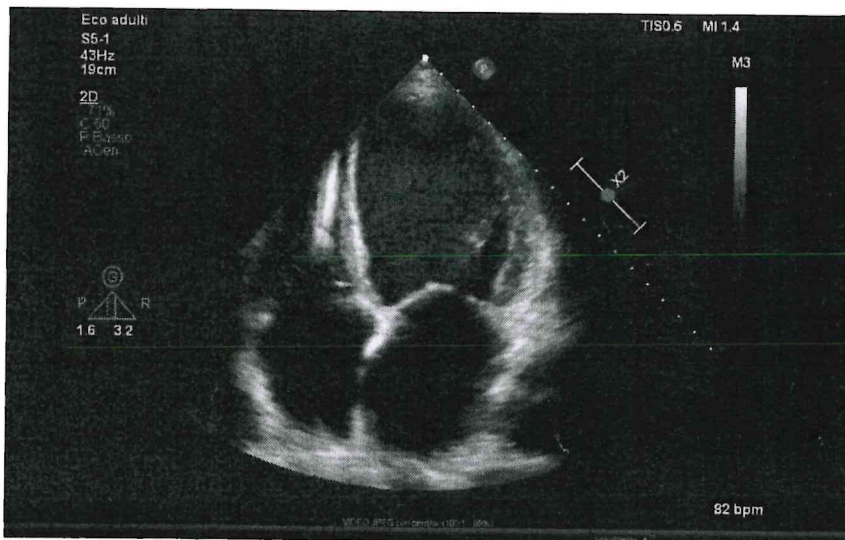
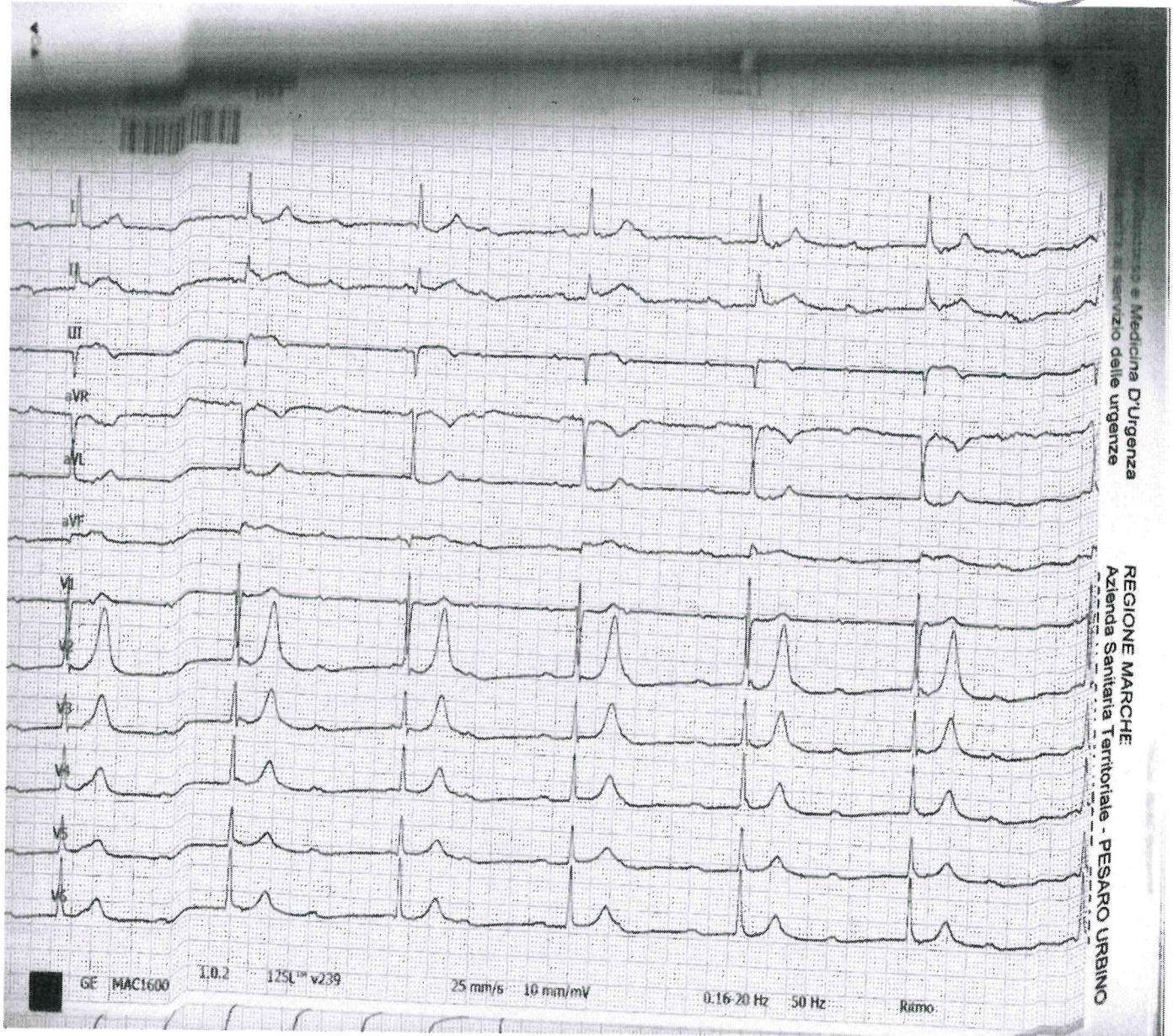
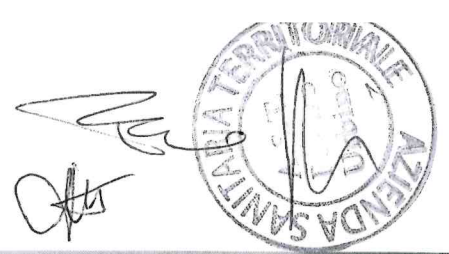



PROVA 2

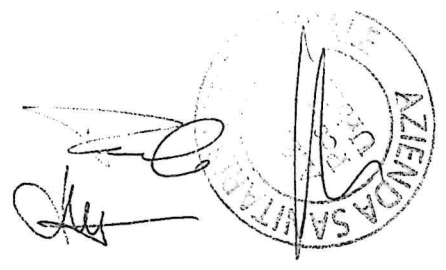

Referto ECG 12 Deriv. (Standard)

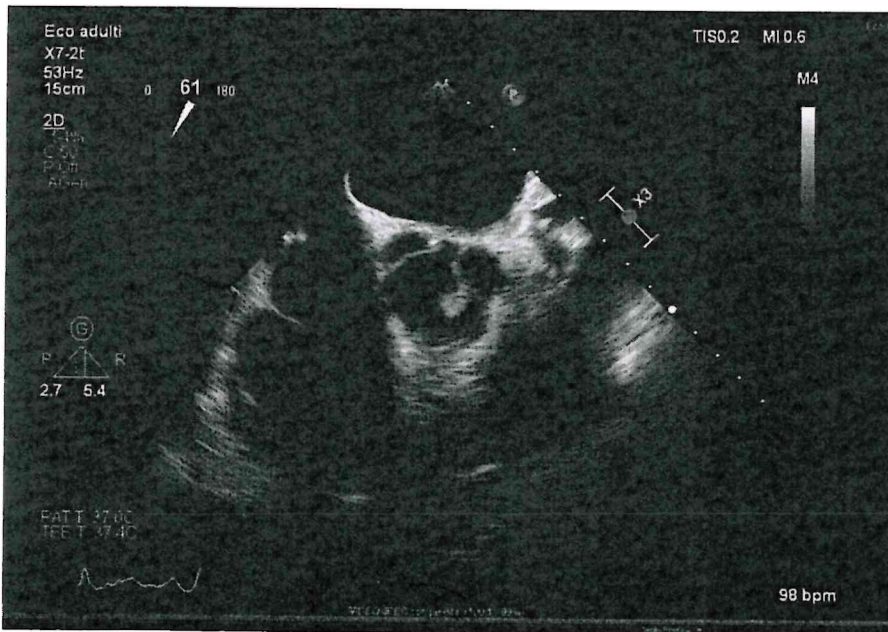
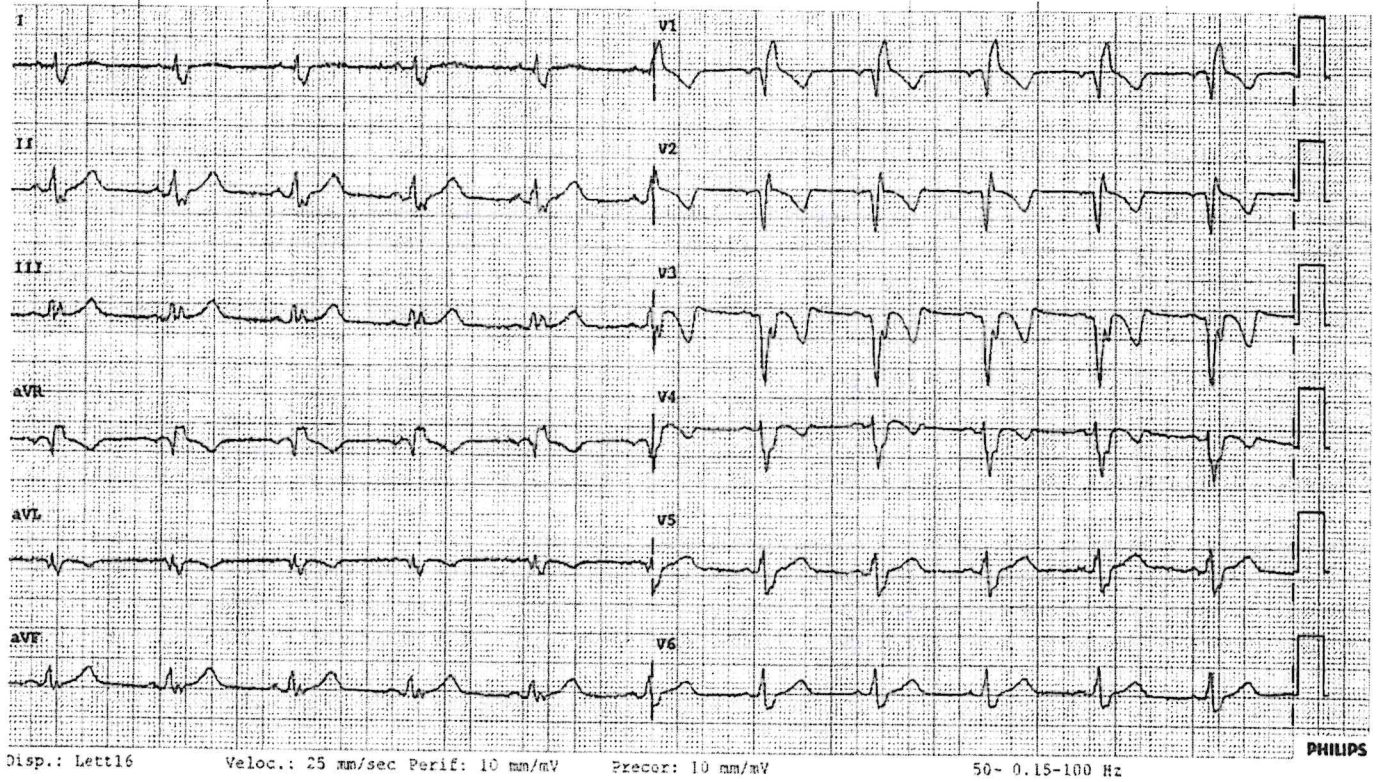



PROVA 3

*[Handwritten signature]*  
*[Handwritten signature]*  
**AZIENDA SANITARIA TERRITORIALE**  
**ASL 101**

Referto ECG 12 Deriv. (Standard)

